天津版

新民報天津總支社 日租界秋山街洪德里五號
通信部 二局七五七七號 廣告部 二局一四二八號
發行 本報每月二元四角 半月刊每册三角（郵費在內）
廣告 價目低廉效力偉大備有廣告價目表函索即寄
本市販賣所 【營業部】義租界五馬路六號 電話四局四三九號 【總銷處】日租界花園街十九號 電話二局六四五

新民會創立四週年

津市總會昨日慶祝 典禮隆重情緒熱烈

民衆對新民主義已有深刻認識

【本報特訊】新民會津市總會慶祝創立四週年紀念大會，於昨日上午十時，在禮堂隆重舉行，全市商民，一律懸旗稱祝，該會門前高搭彩牌坊，交懸國會旗，壯觀偉麗，禮堂佈景，整然有序，職員自張事務部長以次，各處長科長主任等，全體準時與會，溫總會長雨宮機關長，及委員陳曦藏，藍振德，劉孟勛，李鵬圖，徐新民等氏，準時開會，行禮如儀後對殉職職員英靈默禱，繼張世炎部長朗讀會綱領畢，由溫總會長致訓詞，雨宮機關長致祝詞後各氏分別率領全體三呼萬歲，幷向國會旗行敬禮，於十一時前散會云

溫總會長訓辭

求東亞之永久解放 謀世界之永久和平

今日爲新民會創立第四週年紀念，在新民會工作諸君堅苦奮鬥，已有四年之歷史，回憶四年之經過，瞻望今後之任務，就天津市一隅而言，本總會長實不勝欣幸與感激，然亦不勝惶悚警惕。

按新民會乃更生中國之主要集團，無論解放中國，解放東亞，實均負有重大使命，故自七七事變以來，新中國政治史上最可紀載之光榮歷史，當屬新民會運動，七七事變以來，吾華北一億民衆得安居樂業，享受此非常時期下之特殊幸福，其功績亦當推新民會運動，然新民會僅不過一機構而已，其推動展開，得有今日之結果者，實亦諸君之力，際此佳日，本總會長謹向諸君道謝並祝諸君健康。

往者既已感覺滿足而欣幸，來者便可拭目以待，無成問題，惟時代演變，以至今日，實非已經四年之可比，蓋自去年十二月八日大東亞戰爭勃發以來，吾中國人之行事目標，亦已不僅限於中國，吾東亞人之行事目標，亦已不僅限於東亞，實已由建設中國，進而建設新東亞，進而向建設新世界，使命重大，任務綦繁，故諸君精神，必須振作，以爭取永久之勝利，求東亞之永久解放，謀世界之永久和平，此乃吾全體會務職員之最終理想，此最終理想之實現期限，雖視諸君之手腕與智力如何而定，要亦視諸君之本身修養及誠意如何爲斷，修身誠意，乃從事新民會工作者之無上典範，修身必先正心，正心更須誠意，古聖言之綦詳，諸君從事新民會運動，應知新民會係民衆指導體，爲民衆之代表，一切應尊重民衆意思，結合民衆力量，圖謀民衆幸福，站在建設新中國，建設東亞新秩序，與大東亞戰爭之旗幟下，與全體民衆共同努力，而爲理念與實踐合一之表現，亦如吾人自身腦神經對四肢之作用，所有行動，必出之以正，必出之以誠，不正易傾，不誠無物，往古來今無不正不誠而事克有濟者，諸君皆知識階級中人，此意當能體會，當今四週年紀念之期，本總會長謹以正心誠意四字贈諸君，希諸君即本此四字，從事天津會務工作之推進，本總會長有厚望焉。

雨宮機關長祝詞

本日舉行新民會四週年紀念典禮，本職得有參加敬致祝詞之機會，實感欣幸。回顧於民國二十七年八月新民會天津都市指導部成立後，轉瞬已經四寒暑矣，同時於二十九年三月爲會陣容之整備，改爲新民會天津特別市總會，從事新民會運動之努力，更與行[illegible]表裡一體，善導民衆，供獻於建設新中國以至今日，此實應同慶者也。現在大東亞戰爭之戰果，漸漸使侵略東亞之英美敵性國家趨於崩潰，雖不能認爲戰爭必延至長期，然爲完遂戰爭，新民會之責任，尤爲重大。希望會員各位宜明瞭時勢，以此重大任務，擔於個人之雙肩，在此新機構下，翼贊政府，把握民心，一致團結起來，爲建設新東亞而邁進，略述所懷，以爲祝詞。

津市總會慶祝新民會四週年
（上）慶祝創立之壯麗彩坊。
（下）大會後歡送貴賓。

今後之新民會

津市總會事務部長張世炎

【本報特訊】新民會四週年紀念，津市總會，於昨（一）日慶祝會後，事務部長張世炎氏特於下午五時十分假廣播電台廣播，講題爲「今後之新民會」，對新民會運動今後工作動向，闡述頗詳，玆錄原文如次：

諸位聽衆：

本人今天的廣播講題，是「今後之新民會」，因爲今天適爲新民會第四週年紀念日，對於新民會工作，已往的固然要加以檢討，而將來的工作一方面由於大東亞戰爭的節節勝利，一方面由於新民會內[illegible]改革，陣容加强，故必更有嶄新的供獻，方能適合時代，方能不負使命，在此種情形之下一般社會人士對新民會既已有新的期待，亦須有新的認識，從事新民會工作的會務職員，既須有煥發的精神，更須有再進一步之努力，環境如此，事實如此，不能絲毫放鬆，不容絲毫忽略。

本來，新民會乃應新時代環境需要而產生之民衆指導體，新民會運動之精髓，在舊的作用上，是爲維持舊道德，舊道德是東方固有文化，在新的認識上，是爲創造新的體制，新體制是新東亞的應戰體制的全體主義，故其活動方針，是以舊道德爲經，以全體主義爲緯，一是道德上的準繩，一是思想上的準繩，今後之新民會，即本此二項要義，展開本格活動，此應首先爲諸君說明的。舊道德乃東方固有文化，所謂道義精神，是支持東亞民族協和之不二工具，全體主義的政治目標，一方是在維持舊道德，一方是在開發新思潮，故全體主義下之新思想運動，即是革新運動，革新運動之具體活動，一切遵從舊道德之本質，同時並發揮「勞動」「創造」「犧牲」的精神，這「勞動」「創造」「犧牲」三綱領，就是大東亞戰爭後方民衆的行動規律。

第一，人不勞動，無以生存，勞動之輔助條件，是節儉，凡事既須開其源，尤須節其流，勤於勞動，是開源，勇於節儉，是節流，節流而源開，然後國可富，而民始有養，國富而民有養，則社會之一切卑污下賤行爲，自可消除於無形，管子所謂，「衣食足而後知禮節」，就是這個道理，因此，所以新民會最近有勤儉運動。

第二，說到創造，更是建設東亞新秩序，建設世界新秩序的至上理念，況且時代事物，不進則退，今後的中國，今後的東亞，無論文化，經濟，政治，均須展開新的姿態向前邁進，中國民衆，東亞民族，應把握住舊道德的骨幹，力行新的國民運動，再建新的民族意識，這是大東亞建設上的一個重要課題，也就是新民會運動的啓蒙工作，四年來之新民會，本此中心工作，奮鬥邁進已有建樹，此後新民會當仍以完成此項信念爲最大目標，因此所以新民會最近有啓蒙運動。

第三，說到犧牲，犧牲的意思是犧牲小我，完成大我，就是犧牲個人利益，而謀全體的利益以革新運動而論，革新運動的理論雖已確定而在實踐上是否尚有阻礙呢？當然有，在思想上說，英美式的個人主義下所有的自由主義，資本主義，資本主義下的共產主義，民主政治，蘇聯式的共產主義下所有的階級鬥爭，惟物史觀恐怖政策便是最大阻礙，在行動上說，目前游散於各地的匪共和破壞東亞新秩序的英美軍，及與英美合作的重慶軍，便是最大的阻礙，爲使我們的理論由實踐而達到成功之路，對上述阻礙，當然首先要設法排除，縱然有任何犧牲，亦所不惜，新民會的會務職員呢，應當不怕犧牲，對於全國同胞的生存，全東亞民族的福利，全世界新秩序的建設和人類永久和平的奠定，要勇往邁進，爲民先鋒不計一切艱險，因此所以新民會最近推動治安運動。

總而言之，新民會過去四年既已樹立了堅固的基礎，今後順應時勢，需要當本上述三大要義爲新中國服務，爲新東亞服務，聯合世界上全體主義的同志共同奮鬥，繼續努力。

再就本人來說，本人乃新民會天津特別市總會事務部長，在職務上自應一切，秉承中央總會及溫總會長之意旨，領導全體會務職員，作開路的先鋒向大的目標着眼，從小的地方着手，在新民會範圍內努力爲天津市民謀幸福注意實行，力戒浮誇，希望與天津市的賢達團結一致，共求新民會運動之發展，尙盼三津豪俊群起協力，是不獨天津之幸，亦中國之幸，東亞之幸。

各新民分會 昨分組慶祝

【本報特訊】新民會創立四週年，津市總會，特於昨日舉行慶祝會，所屬各地區及職業分會四十餘單位，亦分七組聯合舉行，慶祝遊藝會，昨日上午國民、北洋、華北、中央各影戲院，及第三教館模範小學等處，分別舉行，各組分會長，均到場主持，市總會並派員參加指導，各分會員踴躍參加，會場情緒熱烈異常云。

津海道總會 昨慶祝行事

【本報特訊】爲紀念新民會創立四週年，全華北於昨日（一日）展開熱烈之慶祝，新民會津海道總會，昨日上午十一時在大禮堂舉行慶祝典禮，出席者有王緒高總會長，葉山首席參事，及總會與道公署全體職員。振鈴開會後，全體肅立，唱國會歌，向國會旗敬禮，對殉職會務職員英靈默禱，書讀綱領。由王總會長致訓詞，除闡述慶祝新民會創立四週年之意義，並勉勵所屬應檢討以前種種之錯誤，努力完成未來之計劃。最後全體向國會旗敬禮閉會云。

昨上元節又一盛典 滿洲建國十週年紀念

駐津滿領事館舉行盛大慶祝

【本報特訊】駐津滿洲帝國總領事館，爲慶祝滿洲建國十週年紀念大典，特於昨（一日）日上午十時，假德管區香港道該館內隆重舉行慶祝儀式，參加有總領事代理上村辰已，及全體館員，僑津滿洲法人等共計五十餘人，開會行禮如儀後，首先舉行皇帝御影拜戴式，由上村總領事代理開啓奉安庫，瞻謁御影，宮城遙拜，最後由上村總領事代理致開會詞，至十一時半禮成閉會。

招待茶會 下午四時復在該館，由上村總領事招待軸心國家駐津要人舉行茶會以資慶祝，到有天津防衛司令官，雨宮特務機關長，溫世珍市長，加藤總領事，市署各局長，滿洲國僑津各法人，共計百餘人，杯觥交錯，盛極一時，至六時許，全體始盡歡而散，晚六時十分，並由王士傑主事代表上村總領事代理在天津廣播電台廣播「十週年滿洲建國紀念」，玆誌上村代理總領事致詞於下：

上村代理總領事 慶祝會之致詞

處於聖戰期中應抱從軍氣慨

今日適值恭迎我滿洲帝國創建十周年佳日，多蒙閣下及諸位於百忙中光臨，同表慶祝之意，同時得向盟邦大日本帝國以及友邦諸國之支援，深表謝意，實爲本官之光榮，不勝感激者也。

回顧大同元年，即昭和七年，我滿洲國於朔風荒野之長春，由傅儀執政領導下，會聚一堂發表滿洲建國宣言，於玆已逾十年，回憶以往，實深感慨無量，現今觀滿洲國之健全發展，及擔任東亞戰爭下北邊兵站基地之任務，吾人深知一切之努力，絕非徒然，對於大日本帝國朝野血族的仗義，不禁感泣之至，然處於大東亞戰爭之期不能徒自追懷古情，更需吾人之奮鬥及建設，吾人不僅仰盟主大日本帝國之直接戰爭，更當抱定從軍之氣慨，向大東亞戰爭始終協力。尙欲藉此機會，向諸位報告，今日由我滿洲國國務總理之[illegible]明，以前因政治或其他原因，被拒入國在外居留之滿洲人，如向滿洲帝國投誠，則不究已往之行動經歷，一律恩赦，承認其今後爲良善滿洲國人，這是在建國十週年皇帝陛下特別的恩赦，也是由於天皇陛下大慈悲心的恩意，於此次大東亞戰爭爲東亞民族解放的一大義戰，我滿洲帝國，以大日本帝國爲中心，與友邦各國堅固提攜，堂堂向前進軍，在此本官代表滿洲帝國謹述感謝之詞，倘望今後各位之援助。

十年盛典特頒赦令 在外僑民可返故土

【文訊】滿洲帝國爲免僑居國外之僑民流離落拓起見，於此建國大典，特頒特赦令，准許各該僑民，返歸故土，中國方面舊東北軍將領衆多，計有舊東北軍副司令張作相，東北軍參議長王樹翰，奉天省長臧式毅，北京政府農商總長王廼斌，遼寧省主席翟文選，察哈爾主席劉翼飛，米春林，等五十餘人，昨特發出佈告通知。玆誌佈告原文於下：

國務院布告

爲佈告事，我大滿洲國自肇興以來，業經十載，國運之隆，保國本之深培民心，政教益明，海內益清，遠者耳聞，近者目睹，實在治績，毋庸詳述，但建國之初，百事草創，大業之偉義，有所未澈底於群情，國家之方針，固難達於邊陬，以是感於流言者，不能自安，於臆度者不能自持，或遠引父母之邦，或包羞含恥桑梓之地，寄身他境，流離者，實繁有徒，玆逢建國十年紀念日，如有能憬然改悔，誠來歸者，則何咎既往，而來，普天率土，恩高德厚，興乎來，行此佈告，咸令知國務總理大臣張景惠，康德九年三月一日

春到人間 冬振工作紛紛結束

【本報特訊】津市冬振委員會以所主辦之粥廠，刻因時屆春暖，依預定之計劃，準備於月之中旬即停止施粥，該會現正忙於辦理結束工作，如對所發出之冬振捐款，及濟貧袋等項均在盡力收回中。以資給計，而應需要云。

【文訊】津市各慈善團體，本年辦冬振者，或施放生粮，或設立粥廠，對於濟貧工作，協助市當局推進，嘉惠窮黎，厥功甚大，現以春暖，亦在分別結束冬季振務工作云。

平民工廠昨開幕

【本報特訊】津市救濟院，自重隸屬市公署社會局管理，對於內部設施，諸多革新，同時並使對於院民能達成教養兼施之目的，於去歲積極籌設平民工廠，一面既可發達工業出品，一面更可養成院民工作技能，實屬一舉數得之至策，經數月之籌備，刻已就緒，已於昨日（一日）開幕云。

津海道公署 今日警備會議

【本報特訊】津海道公署，爲充實所屬各縣之警備力量，訂於今日（二日）上午十時，在道署會議室，舉行警備會議，並召來津出席者，計有天津，靜海，青縣，大城，安次，武清等六縣縣知事，及警備隊副大隊長云。

天津衛

▲……滿洲建國轉瞬十週年，國內政治經濟，文化等諸般建設，突飛猛晉，至今日國家體制之修營社會興建之發達，直共友邦日本相毗美，固爲友邦日本支援維護之功績，亦滿洲人士努力之成果，我華北果能如滿洲積極建設，步其後塵，期共同擔當建設東亞之大業，實應上下一體深切企望者。

▲……新民會創立業經四週年，四年來之工作，自不無建樹，然則其形散漫，其理念過於抽象，民衆固知有新民主義之存在，而多不諳新民主義是何爲物，會當局當能體解此種現狀，是故有機構改革之施行。深望會當局以過去努力，而施以有効之手段，庶民衆通曉新民之理念，東亞大同克早日完成。

▲……過去三次治安運動，所獲之効果，實非數語所能形容者，綜合强化毫戒自衛力量，勵戒匪共，封鎖匪區經濟，諸般目的均收相當成效，爲期國內匪共之澈底肅清，諸般建設之積極發展，第四次第五次以至無限次之治安强化運動，實應相繼實施，蓋治安是包含着廣泛深遠，非指狹義之警備自衛力而言也。

中國大戲院 現已售票 購請從速
（王君瑞卿得意高足）玉良 紀王玉蓉 鳴岐 鍾
魏蓮芳 金仲仁 雷喜山 李盛芳 孫甫亭 馬連昆 朱斌仙 王秀雯 曹世嘉 王維霞 邱富棠
（臨別紀念只演三天）
今夜日場 無底洞 八義圖 全部艷雲亭（在津首次公演）
明日夜場 胭脂虎 長坂坡 大保國 探皇陵 二進宮
後日夜場 全部王寶釧（函特煩重演）由起解起至登殿止

河北 （今天一點起始循環開演隨時入座）
白雲 周曼華 尤光照（主演） 四名歌 新碧玉簪 悠雅動聽
（全部古裝歷史香艷奇情歌唱巨片）

天宮 （歌舞香艷偉大巨片）
但二春（合作）白虹 國色天香 肉感香艷 玉腿如林 隨場加演 潘文娟女士

北洋 童芷苓 今天早場 今日晚場 荀派佳劇 紅樓二尤 全部 探母回令

標準美人
如果您臉上發生雀斑疙疸粉刺粗糙黑暗風癬一切不美症速用 聽華藥廠之驚容伴侶 三天以後白嫩判若兩人 連用兩月青春常駐容顏不老成爲絕世美人 ▲前外億光福聚成正陽地安門宏濟均售

義商運動場 回力球 （今晚七時半起）（單打十盤）
一 卡爾備 二 裘尼杜 三 歐蒙達 四 賴比巧 五 杜麥司 六 亞司克
（夜總會塞奇樂隊每晚伴奏）

東亞影院 （今天一點起循環開演隨時入座）陳燕燕 童月娟 孫敏 主演 （白蛇傳）（民間故事哀感動人巨片）
大舞台 （標準京劇團）周嘯鵬 楊寶童 李麟童 王莉芸 （今日早晚演准）（應節佳劇）
權樂 今天加映特早場 譚富英 雪艷琴 傑作 四郎探母（全部）
光明 今天三場 最後一天 歷史古裝戰事巨片 邊山鐵騎
平安 今天二場 三點 五點半 九點 二次大戰中驚險國際間諜巨片 間諜戰線

天津 （燈節特選）白雲（主演） 明珠（夜）
慶雲戲院 今日早晚
新中央 （珠寶霞）小金花
上光明 張淑嫻 張淑雲
國民戲院 評戲 鮮靈霞
丹桂 評戲 花玉蘭
明星 今天一點起循環開演 陳雲裳（主演） 瀟湘秋雨 桃花園
華北 猴子大王 張韻樓
華安 （今天循環開演）周璇 舒適（合演） 歌唱悲艷作品 蘇三艷史

耳聾 根治絕方 震聾丸 多年耳聾 一日聽聲 北京光明製藥廠出品
總經理 光明廣告社

金鶴香油

植物戒煙 棗凡丸
多年老癮 一戒成功 服後無效 加倍退錢
戒好者無數。不信請先試驗

太平地

燕京舊蹟 天將廟—顯靈宮

儈夢

顯靈宮在西四牌樓南大街兵馬司胡同內四眼井地方，乃明永樂九年所建，初名天將廟，內奉薩眞君，暨王靈官。宣德四年，改爲火德觀，敕封薩眞人爲崇恩眞君，封王靈官爲隆恩眞君。成化十一年復改爲宮，加顯靈兩字，更建經閣。嘉靖三年，又建昊極通明殿。東鋪奉薩眞君曰昭德殿，西鋪奉王靈官曰保眞殿，旋殿毀於火，薩王兩眞君像，每年四季更換袍服，三年一小焚化，十年一大焚化，又復易以綵製珠玉綉織，所費頗鉅。每年萬壽節正旦冬至，暨兩眞君示現之日，均皆遣官致祭，其崇奉可謂至矣。按薩眞人之法因王靈官而行，王靈官之法因周思得而顯，其法之所自，皆在宋徽宗時林靈素輩之所傳，祗以崇朝創建廟宇，崇奉甚謹。至崇禎之末葉，內憂外患頻仍，即將所有前項祭告之禮，俱事罷免，其四時之袍服乃令本宮住持並廟役人等，於特歲隨換之期，仍會同道錄司各官照舊限期更換，如法收貯，不必焚化永爲定例焉。（未完）

太平歌詞

三月裡，柳條青，國府還都中國更生，掃滅了民賊共產黨，四萬萬人民享太平。

四月裡，到夏天，建設東亞共榮圈，收復南洋資源地，從此英美就算玩兒完。

郭和湧九焰山 十七演于三慶

【特訊】青年鬚生郭和湧，爲應上元佳節，特排「全部九焰山」，自大鬧花燈，至徐策跑城，和湧飾徐策，王金璐飾薛剛，儲金鵬飾薛蛟，田玉林飾紀鸞英，張金樑飾書僮，李金泉飾徐夫人，朱金琴飾薛猛，程玉娣飾薛葵，張英奎飾張泰，張和元飾薛得水，王德吟飾丫鬟，角色尤爲齊整。連日趕排，業已純熟，定于上元後二日（十七，星期二）白天，在三慶作處女演。同場張玉英，李世琦合演賀后罵殿，郭元汾演丁甲山。茲錄全部九焰山劇目如次：拜壽醉酒，大鬧花燈，醉打太子，醉打神像，醉打張泰，逃難招親，法場換子，樓下產子，舉鼎觀畫，佔九焰山，父子相會，與兵報仇，薛剛反朝，徐策跑城。

四一劇社首次公演 「北京人」三月二，三兩晚假北京飯店 演期決定

經多日之醞釀，「四一劇社」首次公演「北京人」，終成事實。該社於積極努力工作中，已將曹禺之第六部新作「北京人」，排演純熟。劇中之主要角色，已完全分配妥當，由張建飾袁任敢，劉柳燕飾曾思懿，黃宜飾愫方，顧嘉恩飾曾皓，范映飾袁圓，王均飾曾瑞貞，鄭天健飾曾霆，舞台裝置及服裝道具等，亦已購置完備。聞該社定於三月二三兩晚，假座北京飯店作首次之公演云。

唐韻昇：張雲溪 將於舊曆二月中旬赴滬黃金獻技 旦角擬約李金鴻

【專訊】上海黃金大戲院，現由慰麟童，黃桂秋，兪振飛，裘世海等，逐日演唱老戲，成績頗佳，日前約角人馬治中北來（外傳馬已解聘者，絕對不確）擬約二批角色前往，惟因環境關係，脆閣稍小，特約唐韻昇，張雲溪等自舊歷二月起演唱。另擬約小名旦李金鴻參加合作。雙方正在磋商中，或有可能。

共演三十九次，第三本共演十五次，合傳九十七個滿堂，吸收聽衆逾十萬人。春節起，重演頭本共十一次（共計五十四次），仍傳滿堂，其第二本，則定于重上元（十六星期一）夜，繼續在慶樂接演，是爲第四十次榮譽貢獻者，預定連演當在十場以上，以後再接演第三本，連日預訂座者，又復摩肩接踵，必將續售若干滿堂。

孟慧芳今演新玉堂春

【特訊】王門再傳女高足孟慧芳此次由焦讀舫負責組班，業已就緒，陣容極形强化，定于重元宵（十六日，星期一）白天在廣德演新玉堂春，自三堂會審，接監會裝瘋，至昭雪團圓止，誌其戲碼全豹如次：（一）雙怕婆—張蝶芬（二）霸王莊—王金璐，程玉娣，高德仲，孟昭元（三）開府出箱—趙金年，范仲禹，郭元汾，高登雲，李四廣報喜人，慕永歸煞神（四）新玉堂春—孟慧芳，三，姜妙香，王金龍，關德咸，劉秉義，殷寶瑞，潘必正，張蝶芬皮氏。

童芷苓 在津續演一期

荀派坤伶童芷苓，今年春節應天津北洋戲院之約赴津出演，自正月初一日起，每日晝夜兩場，場場滿座，誠以童之技藝驚人，故自出演以來，每日座無隙地，實開京角在津之新紀錄焉。聞童此次赴津，以荀劇及獨有老本戲等分饗觀衆，蓋童自拜荀爲師後，經荀口傳心授，頗得乃師三昧，加以童之天賦甜潤歌喉，作戲更重內心表情，佐以乃兄壽萱之小生，允稱珠聯璧合。原定本月十四日期滿，刻經北洋戲院，一再挽留，請求續演，童以情不可却，已允再續一期。

李萬春今晝改演大鬧花燈

【特訊】李萬春，原定重上元（星期一）白天，在長安演西遊記，因學界團體特煩，改演應節佳戲，全部大鬧花燈，自薛剛酒醉鬧禍起，至祭鐵坵墳，文武咸重，爲李氏新排名作之一。

鳴春社 二本濟公傳 將再演連台

【特訊】鳴春社少年國劇團，轟動九城之「濟公傳」，已演至第三本矣，截至辛巳年封箱止，第一本共演四十三次，第二本

碧袖黃衫

第二回 室邇嘆人遐桃花逐水 峯迴當路轉楊柳知門

劉雲若

就在吃飽以後，都溜出去活動，在這發水時候，街上沒有許多閒人，且乞討範圍，也被水給限制得很小，他們就沒主意上人家挨門討要，順便還作些三隻手的生涯，不久附近住戶都鬧失竊，地面上只可約束他們，不許出去亂走，那知這群人天生帶些惡性，只有飯吃是不肯知足的，總要法外生財，那窰地的一邊，正靠近封鎖區域，中間隔着一道電網，他們中間很有高人，看出封鎖區域裏面有幾種物品缺乏，價值較高，就打算作走私生意發財，好在他們外貌雖然襤褸，腰橐都很豐滿，不愁沒有本錢，就在白天偷着去販賣物品，藏在窩舖裏面，等夜晚便偷越電網，把東西賣出去，旁人看着眼紅，也都跟着學樣，於是一班蓬首垢面的難民，都變成貿遷營運的掌櫃，一到夜裏。（五五六）

楊寶森 楊家將

葉盛蘭 特別加入飾八賢王

余派鬚生楊寶森，重元宵（十六星期一）夜入開明演塊坡，演定軍山，一戰成功，自飾黃忠，由劉硯亭飾夏侯淵，孫盛武飾夏侯尙，李洪福飾嚴顏，關麟侯玉蘭，葉盛蘭合演春秋配，皆佳作焉。至於寶森重排之全部楊家將，喧嚷多日，現已定於三月三日（陰曆正月十七日，星期二）之夜，在廣德作處女演，是戲自金沙灘雙龍大會接演潘仁美奪帥印，飛虎峪父子被困，楊七郎突圍搬兵，記前仇箭射芭蕉，盼子歸七郎托兆，失金刀令公碰碑，蕃御狀延昭控告，呼必顯計捕潘洪，八賢王鍘打劉豫，飛金牌星夜調寇，南清宮夜審潘洪，源源本本，一次演全，寶森自飾托兆碰碑之楊繼業，及清官冊之寇準，唱念表情，均極繁重。特煩葉盛蘭飾八賢王趙德芳，更爲可貴（詳細名單容再發表）助以乃兄楊寶忠之胡琴，尤壽托襯之妙。前場侯玉蘭演宇宙鋒。

燕京少女歌舞團 開明續演一星期

燕京少女歌舞團，係北京藝術科職業學校畢業高材生，由團長于夢華率領，出演濟南青島天津日本各地，深受熱烈歡迎，現已來京，應開明戲院主人之約，於正月十二三四連演三天，所演舞蹈各劇成績極爲良好，並聞該團仍將續演一星期，然後它往。

吳素秋 陳少霖 今晝 紅鬃烈馬

【特訊】名坤伶吳素秋重元宵（正月十六日，星期一）夜，在長安加演一場，戲碼定爲紅鬃烈馬，合武家坡，算軍糧，銀空山，大登殿而爲一，連串演出，素秋對于青衫正工戲極有根底，預料是戲之演出，必有精彩可觀。劇中素秋飾王寶釧，由陳少霖飾薛平貴，合演算糧登殿三大齣。

黃玉華 十七夜出台長安

【特訊】名坤伶黃玉華，十四白天，在長安演花田八錯，成績頗好，十七（星期二）夜仍定出台長安，演漢明妃。

平戲報道

△喜彩蓮親自派定六場戲碼，皆係近日觀衆所函請者，三月二日（星期一）白天武則天，夜戲蘇小小准帶還陽，三日（星期二）白天全部珍珠衫，夜場唐伯虎與秋香，四日（星期三）白天忠孝節義，夜場新劇全部李鴻章打嵐山，卽懷鄉夢，蓋北見三光明耳崇。

北京中央廣播電台

XGAP 六四〇千週波 三月二日（星期一）第一廣播節目

第一類 定時定例

新民體操，八時三十分（初）十八時三十分（中）（星期除外）

日語講座，八時五十分

華北之時局，九時十分。

唱片九時十分，十一時五十分，十三時二十分，十九時五十分

新聞，九時三十分，十三時，十四時三十分，十六時，十八時，二十時二十分，二十一時，二十二時。

商情行市，九時五十分。

職業介紹，十二時十分。

報時，十二時，二十二時。

魚肉蔬菜行市，十三時十五分

兒童新聞，十八時（星期除外）

行政工作報告，十九時二十分

預報節目，十八時二十七分，二十二時二十分。

第二類 演講娛樂

十時〇五，新民時間，舊曆年節的節約（二），武三多。

十二時家庭常識病原菌與疾病

十二時十五分，蓮花落，老媽辭活，擂翠卿，相聲，燈謎，廣濶泉。

十三時三十分，評書，水滸傳，蔣評芳。

十四時五十分，京音大鼓，馬鞍山，新鳳霞，牌子戲，鬧洞房，村貞福。

十八時，兒童時間，談話，唱歌，故事，方家胡同小學。

十九時，法律常識，劉承楠的取得，沈鴻勳。

十九時三十分，時局解說，大東亞戰爭與泰議，日本大使館報道員。

二十時，絲竹合奏，柳葉錦簪，三曲，警察局樂隊。

二十時四十時，滿洲建國十週年紀念對滿洲放送

一，致詞，王揖唐，二，京劇清唱，尙小雲，王鳳卿，御碑亭

二十一時四十分，快書，刺虎，葛恒泉。

二十二時二十時，京劇——由開明戲院中繼——定軍山，楊寶森。

提倡宴會應用「興亞菜」!

現在除了每月八號節約日禁止公私宴會外，其餘的日子還有公私宴會很多，那末現在肉類菜蔬都在昂貴之際，一桌席總得百元左右，十桌十千，百桌一萬，實在有些太奢華，就是對於個人對於社會，都有莫大之損失。因此爲節約起見，希望無論公私或官民宴會時，都應當本着節約主義一致要用「興亞菜」，「興亞菜」就是一個大拼盤，四個冷葷四個炒菜，四個大碗，這些菜餚一桌不但足以夠吃而且很美觀，比那些整桌酒席七亂八糟的菜好吃很多而且經濟，所以我願提倡，以後凡是宴客聯歡等都應當廢除整桌式的整桌酒席，一致改用「興亞菜」爲整桌席面一則使主人省錢二則使社會節約既有以上二項利益，相信諸位對於此項提議一定會贊成。

因爲筆者參加許多宴會一棹酒席價值都在百元左右可是內裡的菜樣，除了魚翅以外，更是沒有價錢太高的菜，不過仗着廚師傅的手巧而已，結果總叫飯館老板賺去了大批的聯銀鈔票，那末主人花了大批錢，客人還不解饞，最後二損一得，太不值當，所以此後興亞菜必能盛行起來！因牠不但節約，而又時代化，一舉兩得，豈不是很好的辦法嗎？

疑雲疑雨

第六回 荊棘感前途離逃舊例 迷茫勞後顧怕結新歡

雪倩

女僕說她回來又出去了，他不禁又皺起眉來，心中暗想玉秋這兩天，出去回來，一天好幾趟，她是從來不會這樣過，由這一點就可以推側她一定是有什麼變態的。自己本想拚着讓她落流浪下去，不再和她相見，偏偏又有秋芬這番勸阻，並且很懇懇的贈金；自己倒不好固執己意了，只是自己雖然不固執己意，玉秋如果總是這樣，那是她逼迫着自己，要走入這條路子，將來可也就怨不得自己了。現在還是暗中調查一下，她到底有沒有意外的行動？如果沒有，那完全出於自己的誤會，那麼自己也就明白了，不怕再向她低頭。（一三〇）

小學生

第九十八期 今日星期一出版 歡迎小朋友投稿

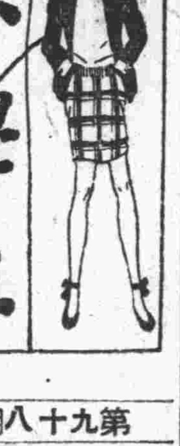

開學了—說說我的新計劃

（五年級張志新）

光陰過得太快了，十七天的寒假，眞是一轉眼就過去了回想在放寒假時，老師給留的假期作業，並告知我們怎樣去利用寒假一切種種，也像昨天的事一樣，因爲我的寒假作業並沒有照老師分配的那樣作，都是開學前三天內趕着作出來了，雖然是一件不對的事，不過我是一個說實話的孩子，也可以遮過一些錯處。

年也過了，隨着媽媽也逛了廠甸了，屛媽給買的花炮也放了，現在已開學了，我們小朋友是應該把放花炮的心收回來好好用功，聽老師的話吧！開學時老師對我們：「你們又長一歲了，離畢業又近一年了，你們是應該腳踏實地的讀書了。」並且還有大東亞戰爭與小學生，種種懇切的訓話

我聽了很感動，所以我從今年起對功課要澈底明白並記住，不會的問老師回家還把一日學的功課背給媽媽聽。

對老師服從同學和睦，對父母孝順，我要做到老師每天告知我們的事項。

不胡買零嘴吃，不零花錢不吃過量的東西，並且要多運動多鍛鍊，一年內不生病，使我的身體一定要強壯起來。

還有一件是繼續去年積蓄的錢，每日還把零用的錢存起來。

小朋友開學的第一天，媽媽說傻孩子！你今年大了一歲也有個計劃呀，我就把以上的計劃告訴媽媽！小朋友：你們一定也有個計劃。或須比我的好，能否寫出來咱們大家互相做個參考。

新年中日記（續）

一月一日

早飯後，由大姊領導着我們四個，先往校長家去團拜，這種舉動在別的同學們認爲我們是小題大作很可笑似的。而我們倒覺得很有意思，假如我國能使無論任何市鎮及鄉村的個個人，都像我們這樣過新年那麼領導着們的維新，早已實現了。但是不能如此，就像我們鄉下：那許多鄉民，他們就願意過舊曆新年，要說這個理由恐怕要歸罪於自古迄今以農立國的國家，民族性是多傾向於保守而缺乏進取的緣故吧！因爲這個我們剛從校長家碰了校長也去團拜的釘子，又心志勃勃的走向一位校醫老博士的家裡。

那位老先生很有趣，一進門便把我們讓到椅子上坐下，又拿出了水菓花生等讓我們吃那一副和藹多笑的老面孔，又來詢問我們的家庭情況。

第三回，正問到大姊名下我們那個頑皮淘氣的大姊哪！機靈的把她那逢人就告的一套又拿出來：「……什麼她母親是一位寡婦，只有她這一個女兒，所以拿所有的遺產盡量地供給她入學，還有她的姿家裡，原來就僅有一位丈夫，事變時也不知流離到那裡」等等：這樣一連三三的，也不管別人愛聽不聽地往下說。後來沒聽清大姊用什麼話頭轉過來要向這位老先生開口借錢去聽戲——過渡新年。

這個洋像出得讓我們瞪目的瞪目偷笑的偷笑。又看見大姊的臉也有點紅暈了！兩隻不自然的手在桌角上玩弄栗子皮，霎時那老頭子用手摸了摸白色的鬍鬚對大姊說：「白天還可以，晚上回校遲了，我可負責不起哪！」

「是！是！我們知道的」大姊說完。那老頭子用了帶幾的腿慢慢的走進裡屋去，大姊也跟進去了。

我們四個看見那黃金色的橘子，米黃的栗，一條條的糖炒栗子，一碟碟的瓜子花生，都把那引人的香氣美麗誘惑的顏色，都在我那犯罪的心上跳起舞來，很想當老頭子出來我們就很難再吃下去了，又想那老頭子推觀解饞的胸懷，和藹的白鬍鬚，就是看見也不要緊，何況不在呢？我的臉熱熱的，眼注視着房門，抖擻着手伸向那放着鮮碟的桌子上。

忽然一雙軟棉的手觸到我的手上。一種驚慌的感覺，讓我轉過頭來，原來是二姊的手正拿了我想到的那個又圓又大的橘子。二姊的臉紅紅的失笑了。我只好拿一個芽兒梨。

這時，我們四人的臉面，似笑非笑像驚慌又像喜歡。入對着看的眼睛，你望我，我顧你。我們的四隻右手又不約而同地藏在衣袋裡。

房簾掀起，老頭子恰巧正送出大姊來，我們也隨着大姊謝別，一齊逃走。

走出來，我們告知了大姊剛才的孩子氣，大姊還用鼻子哼了一聲後說道：「人家裡間禮放的很多，給我們拿出來的只不過其全部禮物的幾十分之一而已。」我們就跟着大姊哩咕嚕地走出教學院。

不多時，我同五妹竟然落後了三位姊姊有十幾步遠，我們倆互相談起了當童年時在故鄉裡的過新年：都說每到一個親戚或朋友家去賀年，終是有錢及糖菓要給的，你就是不要還硬要塞進你的衣袋裡，還說什麼壓歲錢哪等……現在哪？要錢是借的，需要還，水菓是偷來的，需要償反道德。談到這裡，我又想起幾句必須對五妹說的話：「五妹，姊妹中咱們倆最小且最弱，一年後我們就要走出學校側身社會啦，以後再不要做童年的夢想去依賴他人吧！將來需要自謀自立自主的事可多着哩，現在不實地努力是無濟事的啊。」

「四姊，我還沒向你賀年你倆給我禮物嗎？當妹的應該謝你了我倆趕着追她們去！」

日華語講座

第三十七課

キョウハ好イオ天氣デス（テンキ ヨ）

今天是好天氣 ㄐㄧㄣ ㄊㄧㄢ ㄕˋ ㄏㄠˇ ㄊㄧㄢ ㄑㄧˋ

ソラニ飛行機ガ飛ンデイマス（ソラ ヒコウキ ト）

天空飛着飛機 ㄊㄧㄢ ㄎㄨㄥ ㄈㄟ ㄓㄜ˙ ㄈㄟ ㄐㄧ

ヒトツ フタツ ミッツ

一個 兩個 三個 ㄧ ㄍㄜˋ ㄌㄧㄤˇ ㄍㄜˋ ㄙㄢ ㄍㄜˋ

ヨッツ イツツ

四個 五個

イツツ トンデイマス

飛着五個

空ニオウキイ飛行機ガトンデイマス

天空飛着大的飛機 ㄉㄚˋ ㄉㄜ˙

イツツ トンデ來マシタ

飛來了五個 ㄌㄞˊ ㄌㄜ˙

コトリ 小鳥ガ飛ンデキマシタ

小鳥飛來了 ㄒㄧㄠˇ ㄋㄧㄠˇ ㄈㄟ ㄌㄞˊ ㄌㄜ˙

昨日ハドンナテンキデスカ

昨天是好天氣嗎 ㄗㄨㄛˊ ㄇㄚ˙

イイエ ヨイテンキデハアリマセン

不是好天氣 ㄅㄨˊ ㄕˋ

解除視疾痛苦。補救目力缺陷。
本店爲普及患視疾者需用起見特選高尙無國原料精琢各種眼光眼鏡定價公道交貨迅速
近視老花每副三元，散光複光每副五元
大明製造眼鏡公司 地址，東城崇廠胡同

根治 便血便膿 久瀉久痢
主治 痔瘻 ... 惠祥醫館 曹醫

筋骨疼痛 絕對保好
本堂發明一種化學特效藥筋骨惟痛丸 ... 香港嗜古堂

宏仁堂 樂家老藥舖 A3333

寒風易害眼睛
因爲寒風冷雪，不斷的刺戟眼睛，所以不是損傷目力，就是誘可怕目病。無論如何，常用速邁兒，保護—强化眼睛粘膜組織，以抗寒冷，又防目病，尤其解消一切目倦，却强健全目力，同時兼有美化眼眸之妙効。
中瓶·小瓶·各地藥房出售
總批發處 股份有限公司 玉置商店 東京市日本橋區本町一丁目
特約店 北京東單牌樓大街 信義洋行 北京東單牌樓大街 谷水大藥房
眼科新創 速邁兒 SMILE

永仁堂 樂家老藥舖 北京王府井
西製 癬瘡藥水 西瓜膏 清肺化痰 止嗽定喘
每年夏歷四月廿八日藥王聖誕一天一帖膏 每帖二分

雀斑 面府 疙疸 無效退錢 天津法租界西工部局 二十四號路福新里 美容科

肺癆痰喘癆傷 咳嗽
樂山潤肺止咳化痰丸
專治感冒傷風氣管發炎痰喘癆傷氣喘雜癆肺炎，及長年不止咳嗽者各種多年各病服之立愈，每盒一元，五角小盒，八角
中華大藥房 北京全國各藥房均售